

AZIENDA SANITARIA LOCALE RIETI
Via del Terminillo, 42 – 02100 – Rieti - C.F. e P.I. 00821180577
Tel. 0746-2781 – PEC: asl.rieti@pec.it – www.asl.rieti.it

Direttore Generale: Dott.ssa Marinella D'Innocenzo
Decreto Presidente Regione Lazio n. T00215 del 21.11.2017
Deliberazione n. 1/D.G. del 06/12/2017

DELIBERAZIONE DEL DIRETTORE GENERALE n. 319 del 30 MAR. 2020

STRUTTURA PROPONENTE U.O.C. TECNICO PATRIMONIALE

Oggetto: Presa d'atto dell'affidamento, ai sensi dell'art. 36, comma 2, let a) del D. Lgs. n. 50/2016 e ss.mm.ii., in favore dello Studio Tecnico Ing. Lorenzo Pelino dell'incarico di progettazione definitiva ed esecutiva, coordinamento per la sicurezza in fase di progettazione ed esecuzione e di Direttore dei Lavori e contestuale approvazione del Progetto Esecutivo dei lavori di adeguamento, alla normativa di prevenzione incendi di cui al D.M.19.03.2015, degli impianti elettrici e speciali della struttura sanitaria di Poggio Mirteto. Importo complessivo dell'intervento € 895.559,88.

Estensore: Dott. Roberto Grillo

Il Dirigente sottoscrivendo il presente provvedimento, attesta che lo stesso, a seguito dell'istruttoria effettuata, nella forma e nella sostanza, è totalmente legittimo, ai sensi dell'art.1 della L. n° 20/1994 e ss.mm.ii., assumendone di conseguenza la relativa responsabilità, ex art. 4, comma 2, L. n.165/2001, nonché garantendo l'osservanza dei criteri di economicità, di efficacia, di pubblicità, di imparzialità e trasparenza di cui all'art.1, comma 1°, L. n. 241/1990, come modificato dalla L. n. 15/2005. Il dirigente attesta altresì che il presente provvedimento è coerente con gli obiettivi dell'Azienda ed assolutamente utile per il servizio pubblico ai sensi dell'art.1, L. n. 20/1994 e ss.mm.ii.

Responsabile del Procedimento: Ing. Antonino Germolè

Data 19/03/2020

Firma 

Il Dirigente della UOC: Ing. Antonino Germolè

Data 19/03/2020

Firma 

Il Direttore della U.O.C. Economico Finanziaria con la sottoscrizione del presente atto attesta che lo stesso non comporta scostamenti sfavorevoli rispetto al budget economico.

Voce del conto economico su cui imputare la spesa: 101020301 - PROV. 215

PATRIMONIALE

Autorizzazione: AUT. 43.6/2020

Data 23/03/2020

Dott.ssa Antonella Rossetti

Firma 

Parere del Direttore Amministrativo

Dott.ssa Anna Petti

favorevole

non favorevole (con motivazioni allegate al presente atto)

Data 26.03.2020

Firma 

Parere del Direttore Sanitario f.f.

Dr. Gennaro d'Agostino

favorevole

non favorevole (con motivazioni allegate al presente atto)

Data 27.03.2020

Firma 

IL RESPONSABILE DELLA U.O.C. TECNICO PATRIMONIALE

PREMESSO che:

- gli adempimenti previsti dalla normativa di cui al D.M. 18.09.2002 così come aggiornato dal D.M.19.03.2015 prevedono, come seconda fase, la realizzazione degli interventi di adeguamento alla normativa di prevenzione incendi relativamente agli impianti ed alla compartimentazione delle strutture esistenti – ambulatori con superficie superiore a 1000 mq e strutture ospedaliere con più di n. 25 posti letto – entro la data del 24.04.2019;
- la Regione Lazio con D.G.R. del 19 dicembre 2017, n. 861 avente ad oggetto: “Piano Decennale in Materia di Edilizia Sanitaria ex Art. 20, Legge 11 Marzo 1988, N. 67 - Investimenti in Edilizia Sanitaria, Terza Fase - Ratifica dell'Accordo di Programma ex art. 5-bis del D.Lgs 502/1992 e successive modificazioni ed integrazioni...” pubblicata sul B.U.R.L. n. 6 – Supplemento n. 2 del 18/01/2018 – ha stanziato, alla scheda 59, uno specifico finanziamento, pari ad € 1.931.350,00, per l'adeguamento e messa a norma antincendio dei presidi di proprietà della ASL di Rieti;
- con atto deliberativo n. 506/D.G. del 13.07.2018 quest'Azienda ha approvato il progetto di fattibilità tecnica ed economica relativo agli interventi di adeguamento dei presidi sanitari della ASL di Rieti alla normativa di prevenzione incendi di cui al D.M. 19.03.2015, per un importo complessivo di € 1.931.350,00;

DATO ATTO che:

- con determinazione dirigenziale n. 1527 del 09.08.2018, quest'Azienda ha indetto una procedura di gara aperta, da esperire sensi dell'art. 60 del D. Lgs. n. 50 del 18 aprile 2016 e s.m.i., per l'affidamento dell'incarico di Progettazione definitiva ed esecutiva, Direzione dei Lavori e Coordinamento della sicurezza in fase di progettazione ed esecuzione dei lavori di adeguamento dei presidi sanitari della ASL di Rieti alla normativa di prevenzione incendi di cui al D.M. 19.03.2015;
- con atto deliberativo n. 938/D.G. del 18.12.2018 quest'Azienda ha approvato le risultanze di gara ed ha disposto l'aggiudicazione in favore del R.T.P. con Studio Valle Progettazioni S.r.l. (mandataria), Ing. Lorenzo Pelino (mandante) e l'Arch. Paola De Vincentis (mandante) il cui Contratto d'Appalto è stato sottoscritto digitalmente dalle parti in data 08.02.2019;

TENUTO CONTO che le strutture oggetto della progettazione previste dal predetto contratto sono i Poliambulatori di Rieti, Antrodoco, Passo Corese, S. Elpidio di Pescorocchiano, il CSM - Sert di Rieti, l'Ambulatorio Materno Infantile – Ex OPP Blocco 5, il Poliambulatorio di Poggio Mirteto sito ai piani terra e 1° della struttura sanitaria e la Casa della Salute di Magliano Sabina;

RILEVATO che nel corso delle riunioni tecniche, effettuate dal proponente RUP alla presenza dei tecnici della UOC Tecnico Patrimoniale ed ai rappresentanti del RTP appaltatore propedeutiche alla redazione della progettazione definitiva, è emerso che l'importo dei lavori da progettare per tutti i predetti presidi sanitari è superiore rispetto all'importo stimato in sede di progetto di fattibilità tecnica ed economica e del relativo finanziamento – DGR 861/2017 – scheda 59;

ATTESO che alla luce di quanto emerso lo scrivente RUP ha chiesto al RTP appaltatore di sviluppare la progettazione dei soli presidi rientranti nell'impegno di spesa finanziato, stralciando, dall'oggetto del contratto d'appalto il Poliambulatorio di Poggio Mirteto sito ai piani terra e 1° della struttura sanitaria e la Casa della Salute di Magliano Sabina;

RAVVISATA l'opportunità di potenziare l'offerta sanitaria sul territorio mediante l'ampliamento del numero dei posti letto, già autorizzati, della residenza riabilitativa sita ai piani 2°, 3° e 4° della struttura sanitaria di Poggio Mirteto;

Oggetto: Presa d'atto dell'affidamento, ai sensi dell'art. 36, comma 2, let a) del D. Lgs. n. 50/2016 e ss.mm.ii., in favore dello Studio Tecnico Ing. Lorenzo Pelino dell'incarico di progettazione definitiva ed esecutiva, coordinamento per la sicurezza in fase di progettazione ed esecuzione e di Direttore dei Lavori e contestuale approvazione del Progetto Esecutivo dei lavori di adeguamento, alla normativa di prevenzione incendi di cui al D.M.19.03.2015, degli impianti elettrici e speciali della struttura sanitaria di Poggio Mirteto. Importo complessivo dell'intervento € 895.559,88.

Pag. 3 di 7

DATO ATTO che quest'Azienda, con nota prot. n. 65708 del 27.11.2019, ha chiesto alla Regione Lazio l'ampliamento del numero dei posti letto, già autorizzati, della residenza riabilitativa sita ai piani 2°, 3° e 4° della struttura sanitaria di Poggio Mirteto;

VISTA la nota della competente direzione regionale, prot. n. 965246 del 28.11.2019, con la quale è stata accolta la richiesta di ampliamento disponendo l'avvio, da parte di quest'amministrazione, dell'iter procedimentale per il percorso di autorizzazione all'esercizio e accreditamento istituzionale;

CONSIDERATO che, ai fini dell'accreditamento istituzionale della predetta struttura sanitaria, occorre procedere con l'esecuzione degli interventi previsti dalla normativa di prevenzione incendi di cui al D.M. 19.03.2015 per strutture che erogano prestazioni in regime di ricovero ospedaliero e/o in regime residenziale a ciclo continuativo e/o diurno con più di n. 25 posti letto;

RILEVATO che a tal fine il proponente RUP ha chiesto a n. 3 operatori economici, di seguito rappresentati ed in possesso delle necessarie abilitazioni, competenze tecniche nonché delle informazioni sul presidio sanitario, di produrre un'offerta economica per la progettazione, direzione lavori e coordinamento della sicurezza per gli interventi di che trattasi:

- R.T.P. con Studio Valle Progettazioni S.r.l. mandataria – originario appaltatore;
- Ing. Lorenzo Pelino – professionista mandante del R.T.P. appaltatore;
- Ing. Marco Dari – professionista incaricato della redazione dell'esame progetto – 1° fase – per la medesima struttura;

VISTE le offerte prodotte dai predetti operatori economici che di seguito si riportano:

- Prot. n. 70847/19 del 13.12.2019 – R.T.P. Studio Valle Progettazioni S.r.l. – importo di € 60.948,94 oltre oneri previdenziali ed IVA;
- Prot. n. 14023/20 del 05.03.2020 – Ing. Lorenzo Pelino – importo € 20.084,69 oltre oneri previdenziali ed IVA;
- Prot. n. 14094/20 del 05.03.2020 – Ing. Marco Dari – importo € 23.610,47 oltre oneri previdenziali ed IVA;

PRESO ATTO che con nota prot. n. 16717/20 del 17.03.2020 quest'Azienda ha formalizzato l'affidamento in favore dello Studio Tecnico Ing. Lorenzo Pelino, ai sensi dell'art. 36, comma 2, let a) del D. Lgs. n. 50/2016 e ss.mm.ii., dell'incarico di progettazione definitiva ed esecutiva, coordinamento per la sicurezza in fase di progettazione ed esecuzione nonché di Direttore dei Lavori per gli interventi di adeguamento antincendio della struttura sanitaria di Poggio Mirteto, costituita dal Poliambulatorio ai Piani Terra e Primo e dalla Residenza Riabilitativa ai Piani Secondo, Terzo e Quarto, per l'importo di € 20.084,69 oltre oneri previdenziali ed IVA come di seguito dettagliata:

- € 16.187,50 oltre oneri previdenziali ed IVA per i lavori di adeguamento degli impianti elettrici e speciali;
- € 3.897,19 oltre oneri previdenziali ed IVA per i lavori edili di compartimentazione dei locali;

VISTO il progetto esecutivo redatto dall'Ing. Lorenzo Pelino, trasmesso con PEC del 18.03.2020 ed acquisito al prot. aziendale n. 16974/20 del 18.03.2020, relativo agli interventi di adeguamento degli impianti elettrici e speciali costituiti dagli elaborati elencati nell'Allegato n. 1 al presente provvedimento;

Oggetto: Presa d'atto dell'affidamento, ai sensi dell'art. 36, comma 2, let a) del D. Lgs. n. 50/2016 e ss.mm.ii., in favore dello Studio Tecnico Ing. Lorenzo Pelino dell'incarico di progettazione definitiva ed esecutiva, coordinamento per la sicurezza in fase di progettazione ed esecuzione e di Direttore dei Lavori e contestuale approvazione del Progetto Esecutivo dei lavori di adeguamento, alla normativa di prevenzione incendi di cui al D.M.19.03.2015, degli impianti elettrici e speciali della struttura sanitaria di Poggio Mirteto. Importo complessivo dell'intervento € 895.559,88.

Pag. 4 di 7

VISTO il relativo quadro economico di Progetto, (Allegato n. 2), dal quale si evince un importo dei lavori pari ad € 678.310,99 comprensivi degli oneri per la sicurezza oltre IVA, corrispondente ad un importo complessivo dell'intervento pari ad € 895.559,88 comprensivo di somme a disposizione, oneri ed IVA;

TENUTO CONTO che risulta necessario, ai sensi dell'art. 26 del D. Lgs. n. 50/2016, verificare preventivamente la rispondenza degli elaborati e la loro conformità alla normativa vigente;

VISTO il verbale di verifica, prot. n. 17126/20 del 19.03.2020, redatto dai tecnici verificatori della UOC Tecnico Patrimoniale individuati dal RUP, in contraddittorio con il professionista incaricato, che attesta la sostanziale conformità dei progetti alla normativa vigente in materia;

DATO ATTO che con verbale prot. n. 17130/20 del 19.03.2020, (Allegato n. 3) il proponente RUP ha provveduto a validare, sulla base del rapporto conclusivo dei tecnici verificatori, il progetto esecutivo dei lavori di adeguamento alla normativa di prevenzione incendi di cui al D.M. 19.03.2015 della struttura sanitaria di Poggio Mirteto;

RITENUTO pertanto, in considerazione di tutto quanto sopra esposto:

- di prendere atto dell'affidamento in favore dello Studio Tecnico Ing. Lorenzo Pelino, ai sensi dell'art. 36, comma 2, let a) del D. Lgs. n. 50/2016 e ss.mm.ii., dell'incarico di progettazione definitiva ed esecutiva, coordinamento per la sicurezza in fase di progettazione ed esecuzione nonché di Direttore dei Lavori per gli interventi di adeguamento antincendio della struttura sanitaria di Poggio Mirteto, costituita dal Poliambulatorio ai Piani Terra e Primo e dalla Residenza Riabilitativa ai Piani Secondo, Terzo e Quarto per l'importo di € 20.084,69 oltre oneri previdenziali ed IVA;

- di approvare, ai sensi dell'art. 27 del D. Lgs. n. 50/2016 e ss.mm.ii., il progetto esecutivo dei lavori di adeguamento alla normativa di prevenzione incendi di cui al D.M. 19.03.2015 degli impianti elettrici e speciali della struttura sanitaria di Poggio Mirteto, costituita dal Poliambulatorio ai Piani Terra e Primo e dalla Residenza Riabilitativa ai Piani Secondo, Terzo e Quarto, per un importo complessivo dell'intervento di € 895.559,88 comprensivi di somme a disposizione, oneri ed IVA, i cui elaborati depositati in originale agli atti della UOC Tecnico Patrimoniale, anche se non materialmente allegati al presente provvedimento, ne formano parte integrante e sostanziale;

DATO ATTO che il presente provvedimento, unitamente agli elaborati del progetto esecutivo, verrà trasmesso alla Regione Lazio – Direzione Regionale Salute e Integrazione Sociosanitaria – Area Patrimonio e Tecnologie, al fine dell'ottenimento del parere favorevole del Nucleo di Valutazione Regionale e concordare una linea di finanziamento dedicata;

DATO ATTO che la proposta è coerente con il vigente Piano Triennale Aziendale della Prevenzione della Corruzione e del Programma Triennale per la Trasparenza e l'Integrità;

VISTO il D.L.vo 502/92 e successive modificazioni ed integrazioni;

PROPONE

Per le motivazioni espresse in narrativa

-  DI PRENDERE ATTO dell'affidamento in favore dello Studio Tecnico Ing. Lorenzo Pelino, ai sensi dell'art. 36, comma 2, let a) del D. Lgs. n. 50/2016 e ss.mm.ii., dell'incarico di progettazione definitiva ed esecutiva, coordinamento per la sicurezza in fase di progettazione ed esecuzione nonché di Direttore dei Lavori per gli interventi di adeguamento antincendio

Oggetto: Presa d'atto dell'affidamento, ai sensi dell'art. 36, comma 2, let a) del D. Lgs. n. 50/2016 e ss.mm.ii., in favore dello Studio Tecnico Ing. Lorenzo Pelino dell'incarico di progettazione definitiva ed esecutiva, coordinamento per la sicurezza in fase di progettazione ed esecuzione e di Direttore dei Lavori e contestuale approvazione del Progetto Esecutivo dei lavori di adeguamento, alla normativa di prevenzione incendi di cui al D.M.19.03.2015, degli impianti elettrici e speciali della struttura sanitaria di Poggio Mirteto. Importo complessivo dell'intervento € 895.559,88.

Pag. 5 di 7

della struttura sanitaria di Poggio Mirteto, costituita dal Poliambulatorio ai Piani Terra e Primo e dalla Residenza Riabilitativa ai Piani Secondo, Terzo e Quarto per l'importo di € 20.084,69 oltre oneri previdenziali ed IVA;

- DI APPROVARE, ai sensi dell'art. 27 del D. Lgs. n. 50/2016 e ss.mm.ii., il progetto esecutivo dei lavori di adeguamento alla normativa di prevenzione incendi di cui al D.M. 19.03.2015 degli impianti elettrici e speciali della struttura sanitaria di Poggio Mirteto, costituita dal Poliambulatorio ai Piani Terra e Primo e dalla Residenza Riabilitativa ai Piani Secondo, Terzo e Quarto, per un importo complessivo dell'intervento di € 895.559,88 comprensivi di somme a disposizione, oneri ed IVA, i cui elaborati depositati in originale agli atti della UOC Tecnico Patrimoniale, anche se non materialmente allegati al presente provvedimento, ne formano parte integrante e sostanziale;
- DI DARE ATTO che le funzioni di R.U.P., ex art. 31 del D. Lgs. n. 50/2016 e ss.mm.ii., sono attribuite all'Ing. Antonino Germolè in qualità di Responsabile della UOC Tecnico Patrimoniale;
- DI TRASMETTERE il presente provvedimento, unitamente agli elaborati del progetto esecutivo, alla Regione Lazio – Direzione Regionale Salute e Integrazione Sociosanitaria – Area Patrimonio e Tecnologie, al fine dell'ottenimento del parere favorevole del Nucleo di Valutazione Regionale e concordare una linea di finanziamento dedicata;
- DI IMPEGNARE l'importo complessivo dell'intervento pari ad € 895.559,88 comprensivo di somme a disposizione, oneri ed IVA, sul conto patrimoniale n. **101020301** "fabbricati strumentali (indisponibili)" – bilancio 2020, a valere sui fondi ordinari del bilancio aziendale nelle more dell'individuazione di una fonte di finanziamento dedicata;
- DI DISPORRE che il presente atto venga pubblicato nell'Albo Pretorio on-line aziendale ai sensi dell'art. 32, comma 1, della Legge 18.09.2009, n. 69 e del D. Lgs. 14.03.2013 n. 33;

in oggetto

per esteso

IL DIRETTORE GENERALE

Preso atto che:

- il Dirigente sottoscrivendo il presente provvedimento, attesta che lo stesso, a seguito dell'istruttoria effettuata, nella forma e nella sostanza, è totalmente legittimo, ai sensi dell'art. 1 della L. n. 20/1994 e ss.mm.ii., assumendone di conseguenza la relativa responsabilità, ex art. 4, comma 2, L. n. 165/2001, nonché garantendo l'osservanza dei criteri di economicità, di efficacia, di pubblicità, di imparzialità e trasparenza di cui all'art. 1, comma 1°, L. n. 241/1990, come modificato dalla L. n. 15/2005. Il dirigente attesta, altresì, che il presente provvedimento è coerente con gli obiettivi dell'Azienda ed assolutamente utile per il servizio pubblico ai sensi dell'art. 1, L. n. 20/1994 e ss.mm.ii.;
- il Direttore Amministrativo ed il Direttore Sanitario f.f. hanno espresso parere positivo con la sottoscrizione dello stesso;

Oggetto: Presa d'atto dell'affidamento, ai sensi dell'art. 36, comma 2, let a) del D. Lgs. n. 50/2016 e ss.mm.ii., in favore dello Studio Tecnico Ing. Lorenzo Pelino dell'incarico di progettazione definitiva ed esecutiva, coordinamento per la sicurezza in fase di progettazione ed esecuzione e di Direttore dei Lavori e contestuale approvazione del Progetto Esecutivo dei lavori di adeguamento, alla normativa di prevenzione incendi di cui al D.M.19.03.2015, degli impianti elettrici e speciali della struttura sanitaria di Poggio Mirteto. Importo complessivo dell'intervento € 895.559,88.

Pag. 6 di 7

DELIBERA

- di approvare la proposta di cui trattasi che qui si intende integralmente riportata;
- di dichiarare il presente provvedimento immediatamente esecutivo non essendo sottoposto al controllo regionale, ai sensi del combinato disposto dell'art.30 della L.R. n. 18/94 e successive modificazioni ed integrazioni e degli artt.21 e 22 della L.R. 45/96.

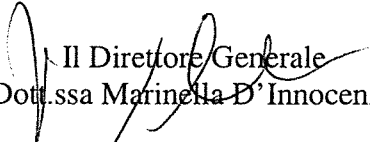
Il Direttore Generale
Dott.ssa Marinella D'Innocenzo



La presente Deliberazione è inviata al Collegio Sindacale

in data 30 MAR. 2020

La presente Deliberazione è esecutiva ai sensi di legge

dal 130 MAR. 2020

La presente Deliberazione viene pubblicata all'Albo Pretorio on-line aziendale
ai sensi dell'art.32, comma 1, L.18.09.2009, n.69 e del D.Lgs. 14.03.2013 n.33

in oggetto

per esteso

in data 130 MAR. 2020

Rieti li 30 MAR. 2020

IL FUNZIONARIO

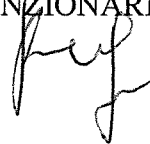



PRESIDIO SANITARIO POGGIO MIRTETO (RI)

INTERVENTI DI ADEGUAMENTO DEGLI IMPIANTI ELETTRICI E SPECIALI AL D.M. 18.09.2002 COSI' COME AGGIORNATO DAL D.M. 19.03.2015 (ADEGUAMENTO ANTINCENDIO STRUTTURE SANITARIE) (POLIAMBULATORIO E RESIDENZA RIABILITATIVA)

ALLEGATO N. 1 DI 3

PROGETTO ESECUTIVO

PAGINA N. 1 DI 4

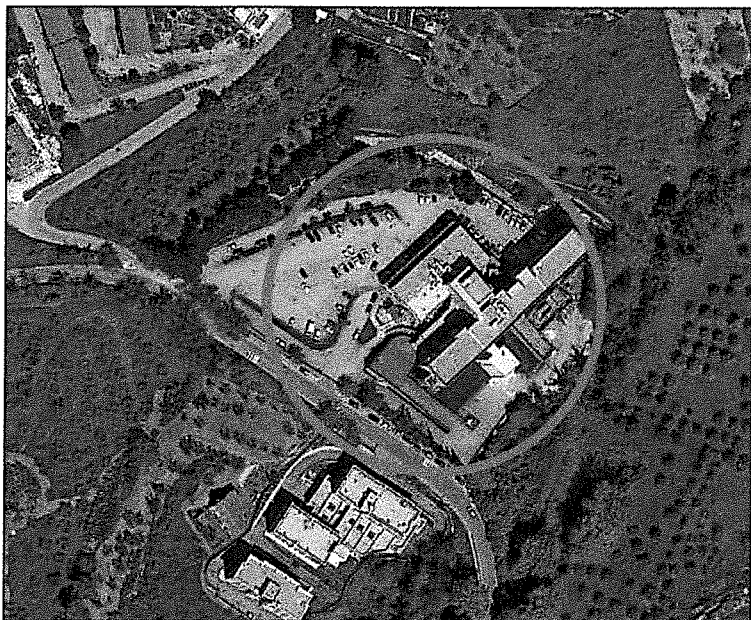

**PROGETTAZIONE ESECUTIVA,
DIREZIONE LAVORI, COORDINAMENTO IN FASE DI
PROGETTAZIONE ED ESECUZIONE**

RESPONSABILE UNICO PROCEDIMENTO

ING. ANTONINO GERMOLE'

Responsabile UOC Tecnico Patrimoniale
Via del Terminillo 42, 02100, Rieti
a.germole@asl.rieti.it

ING. LORENZO PELINO

Via San Polo, n. SNC - SULMONA (AQ)
lorenzo.ing.pelino@gmail.com

Responsabile Tecnico Sicurezza Antincendio

Dott. Gabriele Fabri

Oggetto:

ELENCO ELABORATI

Scala:	Data di emissione: 17/03/2020	Nome file: W_G.EE_00	Tav: G.EE
--------	----------------------------------	-------------------------	--------------

Revisione n°:	Data:	Revisione n°:	Data:
---------------	-------	---------------	-------

	ELENCO ELABORATI	M.04.A4 Rev.00
--	-------------------------	-------------------

Committente : AZIENDA SANITARIA LOCALE RIETI – REGIONE LAZIO

**Progetto: INTERVENTI DI ADEGUAMENTO DEGLI IMPIANTI ELETTRICI E SPECIALI AL D.M. 18.09.2002
COSI' COME AGGIORNATO DAL D.M. 19.03.2015 (ADEGUAMENTO ANTINCENDIO STRUTTURE
SANITARIE), (POLIAMBULATORIO E RESIDENZA RIABILITATIVA)**

**Struttura Sanitaria: PRESIDIO SANITARIO DI POGGIO MIRTETO
(POLIAMBULATORIO E RESIDENZA RIABILITATIVA)** ALLEGATO N. 1 DI 3
PAGINA N. 2 DI 4

PROGETTO ESECUTIVO	
	Emissione: 17/03/2020

**SERIE G
DOCUMENTI GENERALI**

Codifica	Titolo	Rapp	F.to	File	Data Emissione	Rev_01	Rev_02
G.EE	Elenco Elaborati	-	A4	W_G.EE_00	17/03/2020	-	-
G.REL	Relazione Generale	-	A4	W_G.REL_00	17/03/2020	-	-
G.CME	Computo Metrico Estimativo	-	A4	W_G.CME_00	17/03/2020	-	-
G.EPU	Elenco Prezzi Unitari	-	A4	W_G.EPU_00	17/03/2020	-	-
G.ANP	Analisi Nuovi Prezzi	-	A4	W_G.ANP_00	17/03/2020	-	-
G.QE	Quadro Tecnico Economico	-	A4	W_G.QE_00	17/03/2020	-	-
G.QIM	Quadro Incidenza Manodopera	-	A4	W_G.QIM_00	17/03/2020	-	-
G.SC	Schema di Contratto	-	A4	W_G.SC_00	17/03/2020	-	-

**SERIE C
DOCUMENTI DI COORDINAMENTO**

Codifica	Titolo	Rapp	F.to	File	Data Emissione	Rev_01	Rev_02
C_PSC	Piano di Sicurezza e Coordinamento e Allegati	-	A4	W_C_PSC_00	17/03/2020	-	-
C_CRP	Cronoprogramma	-	-	W_C_CRP_00	17/03/2020	-	-

	ELENCO ELABORATI	M.04.A4 Rev.00
--	-------------------------	-------------------

ELENCO DOCUMENTI IMPIANTI

ALLEGATO N. 1 DI 3
PAGINA N. 3 DI 4

Codifica	Titolo	Rapp	F.to	File	Data Emissione	Rev_01	Rev_02
I.REL.IE	Opere Impiantistiche Relazione Tecnica Specialistica Impianti Elettrici e speciali	-	A4	W_I.REL.IE_00	17/03/2020	-	-
I.RC.IE	Opere Impiantistiche Relazione di Calcolo Impianti Elettrici e speciali	-	A4	W_I.RC.IE_00	17/03/2020	-	-
I.CSA	Opere Impiantistiche Capitolato Speciale di Appalto: descrizione delle lavorazioni, specifiche e prescrizioni tecniche	-	A4	W_I.CSA_00	17/03/2020	-	-
I.PM	Opere Impiantistiche Piano di manutenzione dell'opera e delle sue parti	-	A4	W_I.PM_00	17/03/2020	-	-

ELABORATI GRAFICI IMPIANTISTICI

Serie SP_IE - PROGETTO DEGLI IMPIANTI ELETTRICI E SPECIALI

Codifica	Titolo	Rapp.	F.to	File	Data Emissione	Rev_01	Rev_02
SP.IE.01	Progetto - Impianti Elettrici e Speciali Piano seminterrato	1:100	A0	W_SP.IE.01_00	17/03/2020	-	-
SP.IE.02	Progetto - Impianti Elettrici e Speciali Piano terra	1:100	A0	W_SP.IE.02_00	17/03/2020	-	-
SP.IE.03	Progetto - Impianti Elettrici e Speciali Piano primo	1:100	A1+	W_SP.IE.03_00	17/03/2020	-	-
SP.IE.04	Progetto - Impianti Elettrici e Speciali Piano secondo	1:100	A1+	W_SP.IE.04_00	17/03/2020	-	-
SP.IE.05	Progetto - Impianti Elettrici e Speciali Piano terzo	1:100	A1+	W_SP.IE.05_00	17/03/2020	-	-
SP.IE.06	Progetto - Impianti Elettrici e Speciali Piano quarto	1:100	A1+	W_SP.IE.06_00	17/03/2020	-	-
SP.IE.07	Progetto - Impianti Elettrici e Speciali- Schemi Unifilari	----	A1+	W_SP.IE.07_00	17/03/2020	-	-
SP.IE.08	Progetto -luci emergenza Piano terra	1:100	A0	W_SP.IE.08_00	17/03/2020	-	-
SP.IE.09	Progetto -luci emergenza Piano primo	1:100	A1+	W_SP.IE.09_00	17/03/2020	-	-
SP.IE.10	Progetto -luci emergenza Piano secondo	1:100	A1+	W_SP.IE.10_00	17/03/2020	-	-
SP.IE.11	Progetto -luci emergenza Piano terzo	1:100	A1+	W_SP.IE.11_00	17/03/2020	-	-
SP.IE.12	Progetto -luci emergenza Piano quarto	1:100	A1+	W_SP.IE.12_00	17/03/2020	-	-
SP.IE.13	Progetto - Impianto di Rivelazione e Allarme Incendio - rivelatori Piano seminterrato	1:100	A0	W_SP.IE.13_00	17/03/2020	-	-

ELENCO ELABORATI

M.04.A4
Rev.00

ALLEGATO N. 1 DI 3

PAGINA N. 4 DI 4

SP.IE.14	Progetto – Impianto di Rivelazione e Allarme Incendio – rivelatori – pulsanti e targhe – fermi elettromagnetici Piano terra	1:100	A0	W_SP.IE.14_00	17/03/2020	-	-
SP.IE.15	Progetto – Impianto di Rivelazione e Allarme Incendio – rivelatori – pulsanti e targhe – fermi elettromagnetici Piano primo	1:100	A1+	W_SP.IE.15_00	17/03/2020	-	-
SP.IE.16	Progetto – Impianto di Rivelazione e Allarme Incendio – rivelatori – pulsanti e targhe – fermi elettromagnetici – serrande tagliafuoco Piano secondo	1:100	A1+	W_SP.IE.16_00	17/03/2020	-	-
SP.IE.17	Progetto – Impianto di Rivelazione e Allarme Incendio – rivelatori – pulsanti e targhe – fermi elettromagnetici Piano terzo	1:100	A1+	W_SP.IE.17_00	17/03/2020	-	-
SP.IE.18	Progetto – Impianto di Rivelazione e Allarme Incendio – rivelatori – pulsanti e targhe – fermi elettromagnetici Piano quarto	1:100	A1+	W_SP.IE.18_00	17/03/2020	-	-
SP.IE.19	Progetto – Impianto di Rivelazione e Allarme Incendio – rivelatori – UTA Piano Copertura	1:100	A1+	W_SP.IE.19_00	17/03/2020	-	-
SP.IE.20	Progetto – Impianto di Rivelazione e Allarme Incendio – serrande tagliafuoco Piano terra	1:100	A0	W_SP.IE.20_00	17/03/2020	-	-
SP.IE.21	Progetto – Impianto di Rivelazione e Allarme Incendio – serrande tagliafuoco Piano primo	1:100	A1+	W_SP.IE.21_00	17/03/2020	-	-
SP.IE.22	Progetto – Impianto di Rivelazione e Allarme Incendio – serrande tagliafuoco Piano secondo	1:100	A1+	W_SP.IE.22_00	17/03/2020	-	-
SP.IE.23	Progetto – Impianto di Rivelazione e Allarme Incendio – serrande tagliafuoco Piano terzo	1:100	A1+	W_SP.IE.23_00	17/03/2020	-	-
SP.IE.24	Progetto – Impianto di Rivelazione e Allarme Incendio – serrande tagliafuoco Piano quarto	1:100	A1+	W_SP.IE.24_00	17/03/2020	-	-
SP.IE.25	Progetto – Impianto diffusione sonora allarmi - EVAC Piano terra	1:100	A0	W_SP.IE.25_00	17/03/2020	-	-
SP.IE.26	Progetto – Impianto diffusione sonora allarmi - EVAC Piano primo	1:100	A1+	W_SP.IE.26_00	17/03/2020	-	-
SP.IE.27	Progetto – Impianto diffusione sonora allarmi - EVAC Piano secondo	1:100	A1+	W_SP.IE.27_00	17/03/2020	-	-
SP.IE.28	Progetto – Impianto diffusione sonora allarmi - EVAC Piano terzo	1:100	A1+	W_SP.IE.28_00	17/03/2020	-	-
SP.IE.29	Progetto – Impianto diffusione sonora allarmi - EVAC Piano quarto	1:100	A1+	W_SP.IE.29_00	17/03/2020	-	-
SP.IE.30	Progetto – Impianti ausiliari – testa letto – call way – termostati Piano terzo	1:100	A1+	W_SP.IE.30_00	17/03/2020	-	-
SP.IE.31	Progetto – Impianti ausiliari – testa letto – call way – termostati Piano quarto	1:100	A1+	W_SP.IE.31_00	17/03/2020	-	-
SP.IE.32	Progetto – Impianti ausiliari – impiantoTV Piano terzo	1:100	A1+	W_SP.IE.32_00	17/03/2020	-	-

PRESIDIO SANITARIO POGGIO MIRTETO (RI)

INTERVENTI DI ADEGUAMENTO DEGLI IMPIANTI ELETTRICI E SPECIALI AL D.M. 18.09.2002 COSI' COME AGGIORNATO DAL D.M. 19.03.2015 (ADEGUAMENTO ANTINCENDIO STRUTTURE SANITARIE) (POLIAMBULATORIO E RESIDENZA RIABILITATIVA)

ALLEGATO N. 2 DI 3

PROGETTO ESECUTIVO

PAGINA N. 1 DI 2

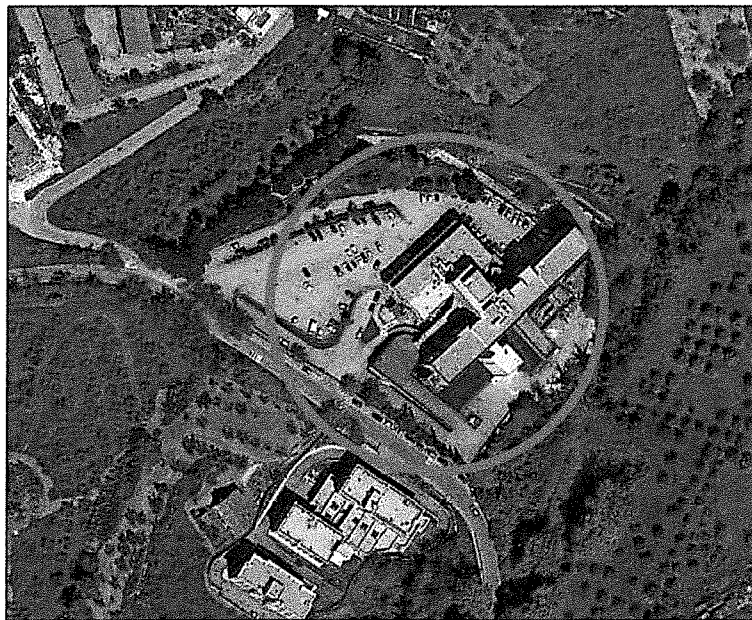

**PROGETTAZIONE ESECUTIVA,
DIREZIONE LAVORI, COORDINAMENTO IN FASE DI
PROGETTAZIONE ED ESECUZIONE**

**RESPONSABILE UNICO PROCEDIMENTO
ING. ANTONINO GERMOLE'**

Responsabile UOC Tecnico Patrimoniale
Via del Terminillo 42, 02100, Rieti
a.germole@asl.rieti.it

**Responsabile Tecnico Sicurezza Antincendio
Dott. Gabriele Fabri**

ING. LORENZO PELINO
Via San Polo, n. SNC - SULMONA (AQ)
lorenzo.lng.pelino@gmail.com

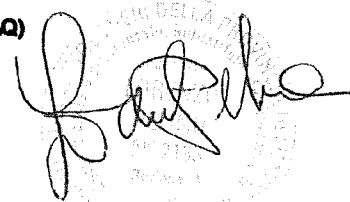

Oggetto:

QUADRO TECNICO ECONOMICO

Scala:	Data di emissione: 17/03/2020	Nome file: W_G.QE_00	Tav: G.QE
Revisione n°:	Data:	Revisione n°:	Data:

AZIENDA SANITARIA LOCALE DI RIETI

PROVINCIA DI RIETI

ALLEGATO N. 2 DI 3
 PAGINA N. 2 DI 2

INTERVENTI DI ADEGUAMENTO DEGLI IMPIANTI ELETTRICI E SPECIALIAL D.M. 18.09.2002 COSI' COME AGGIORNATO DAL D.M. 19.03.2015
 (ADEGUAMENTO ANTINCENDIO STRUTTURE SANITARIE), (POLIAMBULATORIO E RESIDENZA RIABILITATIVA)

PROGETTO ESECUTIVO
QUADRO TECNICO ECONOMICO

a) IMPORTO DEI LAVORI:		€	678.310,99
di cui:			
a1) Lavori soggetti ribasso		€	655.056,53
a2) Oneri sicurezza non soggetti a ribasso d'asta di cui:		€	23.254,46
1 - Costi per la sicurezza diretti (compresi nelle voci di lavorazione)	€	13.568,76	
2 - Costi per la sicurezza indiretti (da PSC)	€	9.685,70	
TOTALE LAVORI		€	678.310,99
b) SOMME A DISPOSIZIONE AMMINISTRAZIONE			
b1) =====		€	-
b2) spese tecniche progettazione definitiva, esecutiva, direzione lavori, coordinatore sicurezza		€	16.187,50
b3) IVA lavori	22% (su lavori)	€	149.228,42
b4) =====	2% (su b1)	€	-
b5) CNPAIA spese tecniche, progettazione es. etc.	4% (su b2)	€	647,50
b6) IVA ,spese tecniche, CNPAIA	22% (b1,2,4,5)	€	3.703,70
b7) Incentivazioni ed oneri riflessi - art. 113 D.Lgs 50/2016	2% (su lavori)	€	13.566,22
b8) spese per gara, ANAC commissioni giudicatrici etc		€	-
b9) =====		€	-
b10) =====			
b11) =====		€	-
b12) Imprevisti 5%		€	33.915,55
Totale somme a disposizione Amministrazione		€	217.248,89
TOTALE GENERALE		€	895.559,88



AZIENDA SANITARIA LOCALE RIETI
Via del Terminillo, 42 – 02100 RIETI - Tel. 0746.2781 – PEC: asl.rieti@pec.it
C.F. e P.I. 00821180577

U.O.C. TECNICO PATRIMONIALE
RESPONSABILE: Ing. Antonino Germolè
Tel. 0746.279779 – e-mail: a.germole@asl.rieti.it
PEC: tecnicopatrimoniale.asl.rieti@pec.it

Prot. n. 17130/20

Rieti, 19 MAR. 2020

VERBALE DI VALIDAZIONE DEL PROGETTO ESECUTIVO
(D.L.vo n. 50/2016 Art. 26)

L'anno 2020 il giorno 18 del mese di Marzo in Rieti il sottoscritto Ing. Antonino Germolè, in qualità di Responsabile Unico del Procedimento delle opere: "Lavori di adeguamento degli impianti elettrici e speciali dei presidi sanitari della ASL di Rieti alla normativa di prevenzione incendi di cui al D.M. 18.09.2002 così come aggiornato dal D.M. 19.03.2015 - Struttura Presidio Sanitario di Poggio Mirteto (Poliambulatorio – Residenza Riabilitativa), ha effettuato le seguenti verifiche:

- a) La completezza della progettazione;
- b) La coerenza e la completezza del quadro economico;
- c) L'appaltabilità della soluzione progettuale prescelta;
- d) Presupposti per la durabilità dell'opera nel tempo;
- e) La minimizzazione dei rischi di introduzione di varianti e contenzioso;
- f) La possibilità di ultimazione dell'opera entro i termini previsti;
- g) La sicurezza delle maestranze e degli utilizzatori;
- h) L'adeguatezza dei prezzi unitari utilizzati;
- i) La manutenibilità delle opere, ove richiesta.

Il Responsabile del Procedimento:

- Visto il rapporto conclusivo, redatto, ai sensi dell'art. 26 comma 8 del D.Lgs. n. 50/2016, dai soggetti preposti alla verifica del progetto riportante le risultanze dell'attività svolta in analogia alle indicazioni di cui agli artt. 52, 53 e 106 del D.P.R. n. 207/2010;

- Verificato il progetto esecutivo e ritenuto lo stesso verificato e valido in rapporto alla tipologia, categoria, entità e importanza dell'intervento senza osservazioni,

procede alla **VALIDAZIONE** del progetto esecutivo in argomento, redigendo il presente verbale.

Rieti, 18 marzo 2020

Allegati: Verbale di verifica e rapporto conclusivo sul progetto.

Il Responsabile Unico del Procedimento
Ing. Antonino Gerirole

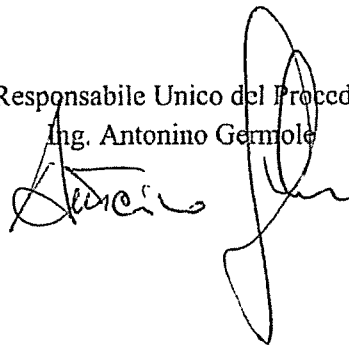



AZIENDA SANITARIA LOCALE RIETI
Via del Terminillo, 42 – 02100 RIETI - Tel. 0746.2781 – PEC: asl.rieti@pec.it
C.F. e P.I. 00821180577

U.O.C. TECNICO PATRIMONIALE
RESPONSABILE: Ing. Antonino Germolè
Tel. 0746.279779 – e-mail: a.germole@asl.rieti.it
PEC: tecnicopatrimoniale.asl.rieti@pec.it

Prot. n. 17126/20

Rieti, 19 MAR. 2020

LAVORI DI ADEGUAMENTO DEGLI IMPIANTI ELETTRICI E SPECIALI DEI PRESIDII SANITARI DELLA ASL DI RIETI ALLA NORMATIVA DI PREVENZIONE INCENDI DI CUI AL D.M. 18.09.2002 COSI' COME AGGIORNATO DAL D.M. 19.03.2015 – STRUTTURA: PRESIDIO SANITARIO DI POGGIO MIRTETO. (POLIAMBULATORIO E RESIDENZA RIABILITATIVA).

**VERBALE DI VERIFICA E RAPPORTO
CONCLUSIVO SUL PROGETTO ESECUTIVO**
(art. 26 D.Lgs. n.50/2016)

Ai fini della verifica del progetto esecutivo in oggetto, i sottoscritti Ing. Giovanni Martinazzoli Consulente Asl Rieti, P.I. Sergio De Marco Servizio T.P. Asl Rieti e Dott. Gabriele Fabri R.T.S.A. Asl Rieti, in qualità di tecnici incaricati dell'attività di verifica dal Responsabile Unico del Procedimento Ing. Antonino Germolè, in contraddittorio con il progettista: Ing. Lorenzo Pelino, esperiscono la seguente verifica sul progetto esecutivo ai sensi dell'art. 26 del D. Lgs. del 18/04/2016 n. 50.

Premessoche:

- La progettazione del livello esecutivo è stata affidata all'Ing. Lorenzo Pelino;
- Il progettista dichiara che il progetto in argomento rispetta le prescrizioni normative, tecniche e legislative che sono ad esse applicabili;
- Il progetto esecutivo prevede un importo complessivo di € 895.559,88 comprensivo di spese tecniche, oneri e I.V.A.;
- Il progetto esecutivo si compone dei seguenti elaborati:

G.EE	Elenco Elaborati
G.REL	Relazione Generale

G.CME	Computo Metrico Estimativo
G.EPU	Elenco Prezzi Unitari
G.ANP	Analisi Nuovi Prezzi
G.QE	Quadro Tecnico Economico
G.QIM	Quadro Incidenza Manodopera
G.SC	Schema di Contratto
C_PSC	Piano di Sicurezza e Coordinamento e Allegati
C_CRP	Cronoprogramma
I.REL.IE	Opere Impiantistiche Relazione Tecnica Specialistica Impianti Elettrici e speciali
I.RC.IE	Opere Impiantistiche Relazione di Calcolo Impianti Elettrici e speciali
I.CSA.2	Opere Impiantistiche Capitolato Speciale di Appalto: descrizione delle lavorazioni, specifiche e prescrizioni tecniche
I.PM	Opere Impiantistiche Piano di manutenzione dell'opera e delle sue parti
SP.IE.01	Progetto - Impianti Elettrici e Speciali Piano seminterrato
SP.IE.02	Progetto - Impianti Elettrici e Speciali Piano terra
SP.IE.03	Progetto - Impianti Elettrici e Speciali Piano primo
SP.IE.04	Progetto - Impianti Elettrici e Speciali Piano secondo
SP.IE.05	Progetto - Impianti Elettrici e Speciali Piano terzo
SP.IE.06	Progetto - Impianti Elettrici e Speciali Piano quarto
SP.IE.07	Progetto - Impianti Elettrici e Speciali- Schemi Unifilari
SP.IE.08	Progetto - Luci emergenza Piano terra
SP.IE.09	Progetto - Luci emergenza Piano primo
SP.IE.10	Progetto - Luci emergenza Piano secondo
SP.IE.11	Progetto - Luci emergenza Piano terzo
SP.IE.12	Progetto - Luci emergenza Piano quarto
SP.IE.13	Progetto - Impianto di Rivelazione e Allarme Incendio - Rivelatori Piano seminterrato
SP.IE.14	Progetto - Impianto di Rivelazione e Allarme Incendio - Rivelatori - pulsanti e targhe - fermi elettromagnetici Piano terra
SP.IE.15	Progetto - Impianto di Rivelazione e Allarme Incendio - Rivelatori - pulsanti e targhe - fermi elettromagnetici Piano primo
SP.IE.16	Progetto - Impianto di Rivelazione e Allarme Incendio - Rivelatori - pulsanti e targhe - fermi elettromagnetici - serrande tagliafuoco Piano secondo
SP.IE.17	Progetto - Impianto di Rivelazione e Allarme Incendio - rivelatori - pulsanti e targhe - fermi elettromagnetici - Piano terzo

[Handwritten signatures]

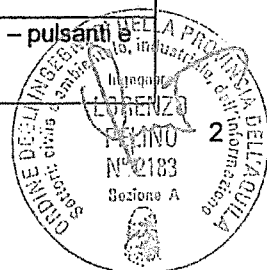

SP.IE.18	Progetto – Impianto di Rivelazione e Allarme Incendio – Rivelatori – pulsanti e targhe – fermi elettromagnetici – Piano quarto
SP.IE.19	Progetto – Impianto di Rivelazione e Allarme Incendio – Rivelatori – UTA Piano Copertura
SP.IE.20	Progetto – Impianto di Rivelazione e Allarme Incendio – serrande tagliafuoco Piano Terra
SP.IE.21	Progetto – Impianto di Rivelazione e Allarme Incendio – serrande tagliafuoco Piano Primo
SP.IE.22	Progetto – Impianto di Rivelazione e Allarme Incendio – serrande tagliafuoco Piano Secondo
SP.IE.23	Progetto – Impianto di Rivelazione e Allarme Incendio – serrande tagliafuoco Piano Terzo
SP.IE.24	Progetto – Impianto di Rivelazione e Allarme Incendio – serrande tagliafuoco Piano Quarto
SP.IE.25	Progetto – Impianto diffusione sonora allarmi - EVAC Piano terra
SP.IE.26	Progetto – Impianto diffusione sonora allarmi - EVAC Piano primo
SP.IE.27	Progetto – Impianto diffusione sonora allarmi - EVAC Piano secondo
SP.IE.28	Progetto – Impianto diffusione sonora allarmi - EVAC Piano terzo
SP.IE.29	Progetto – Impianto diffusione sonora allarmi - EVAC Piano quarto
SP.IE.30	Progetto – Impianti ausiliari – testa letto – call way – termostati Piano terzo
SP.IE.31	Progetto – Impianti ausiliari – testa letto – call way – termostati Piano quarto
SP.IE.32	Progetto – Impianti ausiliari – impianto TV Piano terzo
SP.IE.33	Progetto – Impianti ausiliari – impianto TV Piano quarto

Tutto quanto sopra premesso, i tecnici Ing. Giovanni Martinazzoli Consulente Asl Rieti, P.I. Sergio De Marco Servizio Tecnico Patrimoniale Asl Rieti, Dott. Gabriele Fabri R.T.S.A. Asl Rieti, ai sensi dell'art. 26 comma 4 del D. Lgs. n. 50/2016, verificano che:

- a) la completezza della progettazione è espletata;
- b) il quadro economico in tutti i suoi aspetti è coerente e completo;
- c) le soluzioni progettuali scelte sono appaltabili a norma di legge;
- d) sussistono i presupposti per la durabilità nel tempo delle opere da realizzarsi;
- e) i rischi di introduzione di varianti e di contenziosi sono minimi;
- f) risulta possibile l'ultimazione dei lavori nei tempi previsti;
- g) la sicurezza delle maestranze e degli utilizzatori, in virtù delle adempienze agli obblighi descritti nel D. Lgs 81/08, è accertata;
- h) i prezzi unitari utilizzati sono adeguati;
- i) le opere oggetto del presente progetto sono manutentabili;

Si termina la fase di verifica precisando che l'unità progettuale del presente progetto esecutivo è accertata e che lo svolgimento della stessa è avvenuto in contraddittorio con il progettista

Gi *DeM*



incaricati, che si esprime favorevole in ordine a tale conformità ai sensi del comma 3, art. 26, del D.
Lgs. n. 50/2016

Rieti, 18 MAR. 2020

Il Progettista

Ing. Lorenzo Pelino

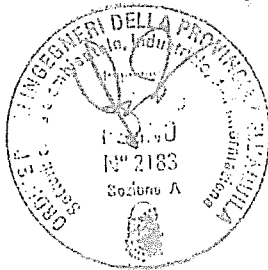

I Tecnici incaricati della Verifica

Ing. G. Martinazzoli

P.I. S. De Marco R.T.S.A. Dott. G. Fabri

Two handwritten signatures in black ink, corresponding to the names listed above: P.I. S. De Marco and R.T.S.A. Dott. G. Fabri.

Allegato 1: SCHEMA PER IL CONTROLLO DOCUMENTALE DEL PROGETTO ESECUTIVO
 (art.26 del Decreto Legislativo n. 50/2016)

I sottoscritti Ing. Giovanni Martinazzoli, P.I. Sergio De Marco Servizio T.P. Asl Rieti e R.T.S.A. Dott. Gabriele Fabri, incaricati della Verifica, a seguito della consegna del progetto esecutivo dei lavori in oggetto, hanno effettuato le seguenti verifiche:

a)	Relazione Generale	art. 34 D.P.R. 207/2010	<input checked="" type="checkbox"/> Si		<input type="checkbox"/> No	
			<input checked="" type="checkbox"/> adeguata	<input type="checkbox"/> sufficiente	<input type="checkbox"/> non adeguata	
			note:			
b)	Relazioni Specialistiche	art. 35 D.P.R. 207/2010	<input checked="" type="checkbox"/> Si		<input type="checkbox"/> No	
			<input checked="" type="checkbox"/> adeguata	<input type="checkbox"/> sufficiente	<input type="checkbox"/> non adeguata	
			note:			
c)	Elaborati grafici comprensivi anche di quelli delle strutture e degli impianti	art. 36 D.P.R. 207/2010	<input checked="" type="checkbox"/> Si		<input type="checkbox"/> No	
			<input checked="" type="checkbox"/> adeguata	<input type="checkbox"/> sufficiente	<input type="checkbox"/> non adeguata	
			note:			
d)	Calcoli esecutivi delle strutture e degli impianti	art. 37 D.P.R. 207/2010	<input checked="" type="checkbox"/> Si		<input type="checkbox"/> No	
			<input checked="" type="checkbox"/> adeguata	<input type="checkbox"/> sufficiente	<input type="checkbox"/> non adeguata	
			note:			
e)	Piani di manutenzione dell'opera e delle sue parti	art. 38 D.P.R. 207/2010	<input checked="" type="checkbox"/> Si		<input type="checkbox"/> No	
			<input checked="" type="checkbox"/> adeguata	<input type="checkbox"/> sufficiente	<input type="checkbox"/> non adeguata	
			note:			
f)	Piani di sicurezza e di Coordinamento	art. 39 D.P.R. 207/2010	<input checked="" type="checkbox"/> Si		<input type="checkbox"/> No	
			<input checked="" type="checkbox"/> adeguata	<input type="checkbox"/> sufficiente	<input type="checkbox"/> non adeguata	
			note:			
g)	Computo Metrico Estimativo Esecutivo e Quadro Economico	art. 42 D.P.R. 207/2010	<input checked="" type="checkbox"/> Si		<input type="checkbox"/> No	
			<input checked="" type="checkbox"/> adeguata	<input type="checkbox"/> sufficiente	<input type="checkbox"/> non adeguata	
			note:			
h)	Cronoprogramma	art. 40 D.P.R. 207/2010	<input checked="" type="checkbox"/> Si		<input type="checkbox"/> No	
			<input checked="" type="checkbox"/> adeguata	<input type="checkbox"/> sufficiente	<input type="checkbox"/> non adeguata	
			note:			
i)	Elenco dei prezzi unitari e eventuali analisi	art. 41 D.P.R. 207/2010	<input checked="" type="checkbox"/> Si		<input type="checkbox"/> No	
			<input checked="" type="checkbox"/> adeguata	<input type="checkbox"/> sufficiente	<input type="checkbox"/> non adeguata	
			note:			
l)	Quadro dell'incidenza percentuale della quantità di manodopera per le diverse categorie di cui si compone l'opera o il lavoro	Art. 39 D.P.R. 207/2010	<input checked="" type="checkbox"/> Si		<input type="checkbox"/> No	
			<input checked="" type="checkbox"/> adeguata	<input type="checkbox"/> sufficiente	<input type="checkbox"/> non adeguata	
			note:			
m)	Disciplinare d'appalto e/o schema di contratto	art. 43 D.P.R. 207/2010	<input checked="" type="checkbox"/> Si		<input type="checkbox"/> No	
			<input checked="" type="checkbox"/> adeguata	<input type="checkbox"/> sufficiente	<input type="checkbox"/> non adeguata	
			note:			

Rieti, 18 MAR. 2020

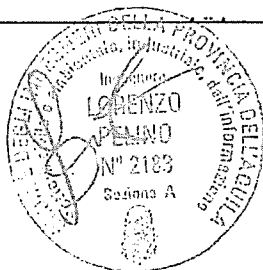

I Tecnici Verificatori

[Handwritten signatures]

RAPPORTO CONCLUSIVO
SULL'ATTIVITA' DI VERIFICA DEL LIVELLO ESECUTIVO PROGETTUALE
DA PARTE DEL SOGGETTO PREPOSTO ALLA VERIFICA
(art. 26, comma 8 del D. Lgs. n. 50/2016)

L'esame degli elaborati progettuali, tanto amministrativi quanto grafici, ha comportato un'analisi approfondita comparativa tra le varie esigenze specifiche richieste dall'Ente committente al progettista e quanto dallo stesso prodotto con la redazione delle varie parti del progetto di loro competenza.

E' stato riscontrato un adeguato livello di progettazione, pertanto, alla luce di quanto appurato e verificato con le procedure previste dal D. Lgs. n. 50/2016, si ritiene di concludere l'attività di verifica con un positivo parere di piena e sostanziale conformità del progetto con quanto previsto dalle norme vigente sui lavori pubblici.

Per tanto, alla luce di quanto appurato e verificato con le procedure previste dal D.P.R. n. 207/10, si ritiene di concludere l'attività di verifica con un positivo parere di piena e sostanziale conformità del progetto con quanto previsto dalle norme vigente sui lavori pubblici.

Rieti, 18 MAR. 2020



I Tecnici incaricati della verifica

Ing. Giovanni Martinazzoli

P.I. Sergio de Marco

R.T.S.A. Gabriele Fabri